Общественно-политическая газета Карачаево-Черкесии

День Республики

Газета издается с 4 июля 1918 года

Интернет-версия издания: www.denresp.ru

Цена в розницу свободная.

№ 181 (19073) 2014 г. Четверг 27 ноября

По сообщению пресс-службы Главы и Правительства КЧР

Обсудили актуальные вопросы

Глава Карачаево-Черкесии Рашид Темрезов провел рабочую встречу с заместителем директора Ставропольского филиала ОАО «Ростелеком» Евгением Гальцевым.

Рашид Темрезов и Евгений Гальцев обсудили ряд актуальных вопросов по совершенствованию телекоммуникационной инфраструктуры на территории Карачаево-Черкесии.

Директор филиала ОАО «Ростелеком» Е. Гальцев проинформировал Главу республики о реализации различных проектов ОАО «Ростелеком» по улучшению качества связи и расширению доступа в Интернет для жителей республики и информатизации социальных и образовательных учреждений.

Рашид Темрезов подчеркнул, что обеспечение устойчивой связью, в том числе доступом в сеть Интернет сети образовательных учреждений, является важной задачей в рамках модернизации отрасли и реализации «майских» указов Президента страны.

Обсуждались различные аспекты реализации на территории республики региональной автоматизированной системы централизованного оповещения населения в случае возникновения чрезвычайных ситуаций.

В процессе встречи также были затронуты вопросы совместной работы органов власти и компании по внедрению электронных государственных услуг. В частности, Е. Гальцев доложил Главе республики о работе, проделанной совместно с Правительством Карачаево-Черкесии по созданию сети многофункциональных центров в республике.

По итогам беседы Глава республики обозначил ряд совместных задач, выполнение которых ускорит информатизацию региональных социальных учреждений и облегчит доступ граждан к оформлению государственных услуг.

Для обеспечения подачи газа

Председатель Правительства КЧР Мурат Карданов провел совещание по вопросу начала подачи газа в а. Красный Восток, с. Кызыл-Покун и п. Архыз. В работе совещания приняли участие члены Правительства КЧР, специалисты Дирекции капитального строительства КЧР, руководители ведущих предприятий топливно-энергетического комплекса.

Как было отмечено на совещании, все работы по строительству газопроводных сетей выполнены на 100% и в соответствии с графиком. В настоящее время необходимо синхронизировать работу всех служб, которые обеспечат подачу газа, а также определить эксплуатирующую компанию. В ходе заседания участники совещания высказали различные предложения по обозначенным вопросам.

По итогам совещания заинтересованным ведомствам были даны поручения отрегулировать все организационные вопросы для того, чтобы жители данных населенных пунктов смогли получить природный газ в свои дома. Премьер-министр указал на недопустимость срыва намеченных сроков, учитывая социальный аспект данного вопроса.

ВРЕМЯ СЧИТАТЬ

В МИНУВШИЙ вторник в Черкесске прошло заседание Карачаево-Черкесского регионального штаба Общероссийского общественного движения «Народный фронт «За Россию», в работе которого приняли участие представители профсоюзов республики, министерств и ведомств, органов исполнительной власти, местного самоуправления, общественности, эксперты. Вопрос касался реализации перечня поручений Президента Российской Федерации В.Путина в части введения социальной нормы потребления электрической энергии в КЧР.

НА СЕГОДНЯШНИЙ день социальная норма предусмотрена только для потребления электроэнергии и обязательна лишь на территории шести субъектов РФ, участвующих в пилотных проектах. Предварительные итоги пилотных проектов выявили ряд серьезных проблем. К примеру, в четырех регионах произошло ухудшение положения домохозяйств, состоящих из одного человека. Так, в Забайкальском крае только 9 процентов таких домохозяйств уложились в социальную норму. В связи с этим был принят ряд нововведений: увеличено число категорий потребителей, имеющих право на повышенные социальные нормы, ограничен верхний предел размера социальной нормы относительно общего объема потребления электроэнергии населением. Социальная норма на второго зарегистрированного увеличилась с 50 до 60 кВтч, на третьего и последующих - с 20 до 40 кВтч. Кроме того, Постановлением Правительства РФ принято решение о переносе срока введения социальной нормы потребления на электроэнергию с 1 июля 2014 на 1 июля 2016 года. Одновременно руководители субъ-ектов получили право ввести социальные нормы ранее указанного срока.

Как сообщил советник начальника Главного Управления КЧР по тарифам и ценам Виктор Псху, выступивший с докладом, на сегодняшний день Главой республики не принято решение о сроках введения в республике социальной нормы потребления электрической энергии. Указ главы должен быть издан не позднее, чем за 4 месяца до срока начала применения социальной нормы.

Пока же Главному Управлению КЧР по тарифам и ценам предстоит огромная работа по утверждению регламента обмена информацией, необходимой для разработки, утверждения, контроля за правильностью применения соцнормы и своевременного осуществления корректировки исходных данных для начисления платы за коммунальные услуги по электроснабжению. Указанный регламент включает информацию о численном составе домохозяйств, об объемах потребления электрической энергии различными группами домохозяйств, о потребителях, получающих пенсию по старости и инвалидности, о типах жилых помещений, об отнесении жилого помещения к аварийному жилому фонду и др.

Нагрузка по сбору и анализу этой информации ложится на органы регистрационного учета, социальной защиты населения, Пенсионного фонда, а также исполнителей коммунальных услуг. К сожалению, констатировал докладчик, пока полной информации от перечисленных органов в муниципальные образования и исполнителям коммунальных услуг не поступило.

Виктор Хизирович представил прогнозные величины тарифов 2015 года без учета и с учетом социальной нормы потребления. На первое полугодие Федеральной службой по тарифам утверждены предельные уровни тарифов для населения 3,37-3,38 руб. за кВт час, на второе полугодие - 3,62-3,67 руб. В республике планируется на первое полугодие - 3,38 руб., на второе полугодие - 3,62 руб. для городского населения, для сельского - 2,37 и 2,54 руб.

- Если бы у нас было принято решение о социальной норме, - отметил В.Псху, - то картина выглядела бы так: в пределах социальной нормы - 3,38 и 3,62 для городского населения с газовыми плитами и 2,37 и 2,54 - для городского населения, использующего электроплиты, а также для сельского населения; сверх социальной нормы потребления - 3,38 и 5,06 - для городского населения с газовыми плитами и 2,37 и 3,56 руб. - для городского населения, использующего электроплиты и электрообогрев, а также для сельского населения.

Что касается самой величины социальной нормы, то при расчете учитываются объемы годового потребления населением электроэнергии, в том числе на общедомовые нужды, общее число домохозяйств. Сегодня, согласно представленным данным, среднемесячный объем фактического потребления на одно домохозяйство в республике составляет 161,5 кВтч, на 1 абонента - 147,4 кВтч.

Установление социальной нормы начинается с определения базовой величины социальной нормы - среднемесячного объема потребления электрической энергии домохозяйствами первой группы в жилых помещениях, расположенных в городских населенных пунктах и оборудованных газовыми плитами. А по остальным группам соцнорма будет определяться путем использования коэффициентов, добавок и т.д.

Сопредседатель регионального штаба РО ОНФ в КЧР Владимир Абитов отметил важность обеспечения информационной открытости при принятии тех или иных решений, ведения информационно-разъяснительной работы в средствах массовой информации на весь период до срока начала применения социальной нормы.

- Данный вопрос, - отметил он, - неоднократно рассматривался на заседаниях рабочих групп, обсуждался с руководством Главного Управления КЧР по тарифам и ценам, и мы надеемся, что все принятые решения будут аргументированными и взвешенными.

Участников заседания интересовало, как скоро будет подготовлен регламент обмена информацией, что необходимо сделать для того, чтобы на стадии разработки и утверждения социальной нормы, а затем в процессе ее применения было налажено четкое взаимодействие всех структур, будет ли учитываться при введении социальной нормы то, что данный населенный пункт не газифицирован и др.

Но, пожалуй, больше всего участников заседания волновал вопрос, повлияет ли введение социальной нормы потребления электрической энергии на качество жизни населения Карачаево-Черкесии и в какую сторону. Как оптимистично заверил собравшихся В. Псху, в лучшую.

Полина СЕМЕНЧЕНКО.

Древняя Алания и КЧР - побратимы

В МАЛОМ зале Дома Правительства на днях подписано соглашение о сотрудничестве между Министерством Республики Северная Осетия-Алания по вопросам национальных отношений и Министерством Карачаево-Черкесской Республики по делам национальностей, массовым коммуникациям и печати в сфере реализации государственной национальной политики.

Северную Осетию-Аланию представляли министр по вопросам национальных отношений Сослан Фраев, его первый заместитель Сослан Хадиков, член координационного совета Международного общественного движения «Высший совет осетин» Юрий Дзекоев.

Сослан Фраев перед подписанием документа особо отметил, что рад тому, что сегодня отношения между республиками прочны и дружественны: и не только на уровне глав регионов, но и на уровне народной дипломатии, куначества. Министр Евгений Кратов сказал, что, придавая важное значение укреплению межнациональных и межконфессиональных отношений, духовно-нравственному и патриотическому воспитанию подрастающего поколения, противодействию экстремизму, республики договариваются о совместных действиях, направленных на решение задач государственной национальной политики Российской Федерации, на сохранение и развитие этнической, культурной, религиозной и языковой самобытности, удовлетворение информационных потребностей граждан.

Соглашение предполагает создание условий для сохранения и развития культур, языков, традиций наших народов, укрепление общероссийской идентичности и межэтнической толерантности, поддержку на территории Республики Северная Осетия-Алания и Карачаево-Черкесской Республики деятельности этнокультурных общественных организаций и объединений, реализующих общественно значимые инициативы и социальные проекты, направленные на достижение цивилизационного, государственного, политического, культурного, духовного единства; организацию и проведение совместных мероприятий в этнополитической, этнокультурной и этноконфессиональной сферах, профилактику конфликтов на почве межэтнических и межконфессиональных отношений, минимизацию последствий негативного развития межэтнического и межконфессионального взаимодействия и обмен опытом управления в сфере государственной национальной политики и межконфессиональных отношений.

Участниками мероприятия были заместитель руководителя Администрации Главы и Правительства КЧР Алибек Нагаев, представители органов государственной власти Карачаево-Черкесской Республики и Республики Северная Осетия-Алания, руководители национальных общественных организаций, представители республиканских СМИ.

Ольга МИХАЙЛОВА.
Фото автора.

Сельские будни

...И СТАКАН ПАРНОГО МОЛОКА

СВОЕ крестьянско-фермерское хозяйство Кулистан Каракотова, жительница аула Карт-Джурт, назвала довольно претенциозно: «Магаш да Мария». Все правильно, по аналогии с русским словосочетанием «Иван да Марья», за которым стоит красивая легенда о цветке. Хотя в данном случае так зовут детей героини.

- Помимо двойни - Магаша и Марии, которые учатся в седьмом классе, есть еще одна малышка - Марианна. Семья у нас большая, - говорит Кулистан, приглашая в дом, а мне так и хочется мысленно возразить: откуда взялась большая, если в семьях горожан сейчас через одну по двое - трое детей. Но на поверку все так и оказалось, как сказала Кулистан. Дело в том, что живет моя героиня со свекром и свекровью. В свекре узнала одного из самых уважаемых людей в Карт-Джурте, Ислама Каракотова, который проработал в аульской библиотеке более тридцати лет. О методах, формах работы Ислама Каракотова с детьми можно рассказывать часами, я же скажу другое: он не только знал читательские вкусы карт-джуртцев, он знал все о них - о чем думают, о чем мечтают, с чем справились, с чем нет... При нем библиотека была центром духовной жизни аула... Без него не то что в ауле, в районе не обходилось ни одно мероприятие, более того, он постоянно подымался в горы с кипой газет, журналов, чтобы его друзья, земляки - животноводы, были постоянно в курсе всех событий.

- Со временем болячки взяли верх, - рассказывает он, - и так получилось, что я оказался прикован к инвалидному креслу, но всеми мыслями и душой я в комнате, где уже год не открывает глаза мать моих детей, за которой, как родная дочь, ухаживает моя мудрая, моя умная невестка... По имени не назову не потому, что не знаю, а потому что я ее дочкой зову...

И в подтверждение - деталь чисто семейного свойства. Марианна буквально взбирается на бабушку и говорит: «Анння, дедушка сказал, что завтра мы...», и тут бабушка, которая практически ни на что не реагирует, не открывая глаз, улыбается и пожимает крохотную детскую ладошку... Господи, я готова класть поклоны Всевышнему всю жизнь за эту картинку.

Далее последуют прозаические картинки, но какие! На ослике восседает Магаш, бьет копытом в стойле любимец Дахира, главы дома, расфуфыренным индюкам с индюшками вообще никто не указ, разноцветными пятнами сползает отара овец с гор.

- А как с этим всем - 60 коров, 900 овец, 100 индюков, мелочь просто не беру во внимание типа кошек, собак, кур, ежей, то и дело наносящих визит вежливости из лесу, что по - над домом, - управляетесь? - Не спрашиваю, скорее, недоумеваю.

- Никакого секрета. И все об этом знают. Практически все ухаживающие, работающие по найму ныне в городах и весях нашей республики - это жители станиц Кардоникской, Зеленчукской... Работают они и на фермах, и в личных подсобных хозяйствах... И все мы живем как одна большая и дружная семья.

Окончание на 2-й стр.

Коротко

В Малокарачаевском районе энергетики Карачаево-Черкесского филиала МРСК Северного Кавказа поставили под напряжение после реконструкции воздушную линию 35 кВ «Зеленогорская – Кичи-Балык». Благодаря проведенной реконструкции повысится и надежность энергоснабжения потребителей Карачаевского района, так как данная линия электропередачи является резервной для подстанций «Бичесын», «Учкулан» и «Поляна», которые снабжают электроэнергией ряд населенных пунктов этого муниципального образования.

■

Специалисты Управления Пенсионного фонда в городе Черкесске провели тематические факультативные уроки в средних общеобразовательных школах № 2, 3, 11, 12, а также в гимназии № 16, посвященные повышению пенсионной и социальной грамотности учащихся. Они ответили на самые разные вопросы, посвященные как новой пенсионной формуле, так и всех направлений деятельности Пенсионного фонда.

■

22 победителя и 31 призер - таковы итоги XIV Карачаево-Черкесской республиканской открытой научно-краеведческой конференции научного объединения учащихся «ДАР», которую на днях провели Министерство образования и науки КЧР и КЧРГБУ «Центр дополнительного образования детей» на базе МБОУ «Центр образования № 11» г. Черкесска. Самые интересные исследования учащихся войдут в сборник тезисов конференции. Авторы лучших работ будут рекомендованы для участия во Всероссийской научно-исследовательской конференции участников движения «Отечество», соревновании «Шаг в будущее», конференции Малой академии наук Ставропольского края.

■

Успешно выступил в Пермском крае Черкесский драматический театр им. М.О. Акова. Зрители тепло встретили спектакль «Черное и белое», представляющий собой своеобразный сценический коллаж из разнообразных номеров и скетчей, объединённых в одну историю. Творческая поездка состоялась в рамках программы гастролей театров России «Траектория», реализуемой Министерством культуры РФ с целью возобновления и полноценного развития гастрольной политики в стране.

Дежурный по канатке

Исмаил ХУБИЕВ *(на снимке справа)* - один из дежурных по станции на канатной дороге в архызском поселке Романтик. Местный житель, он здесь с самого начала строительства, и его опыт и знания тоже пригодились при заливке фундамента самых первых строительных объектов нового туристического комплекса. В настоящее время обязанности Исмаила иные: утренняя проверка «боеготовности» гондольной канатки, запуск ее в эксплуатацию, а затем - общение с туристами в течение всего дня.

В Романтик приезжают как угодно - дружескими компаниями и семьями, корпоративно и экскурсиями, реже - по одиночке, но в любом случае это большой поток гостей горного курорта, даже в межсезонье. И сейчас как раз такая пора - для любителей кра-

сот природы уже холодно и не столь впечатляюще, как в летнее время, а для тех, кто едет сюда «погонять» на снежных трассах на лыжах и сноубордах, нужный час еще не пробил и голые склоны гор пока отдыхают перед активным нашествием спортивной братии.

Исмаил совместно с другими дежурными следит за порядком на станции, соблюдением техники безопасности при использовании гондольных кабинок, чтобы исключить случаи травмирования пассажиров. В то же время, по его словам, приходится следить, чтобы на канатку не попали лица в состоянии алкогольного опьянения либо с горячительными напитками в руках, что, к сожалению, до сих пор не редкость в любой зоне отдыха. Случаев умышленной порчи дорогостоящего оборудования канатной дороги пока не наблюдалось, но испачкать грязной обувью гондолу и намусорить вполне могут. Так что сидеть дежурному по станции некогда - нужно каждые несколько минут встречать и провожать плавно движущиеся кабинки.

И только вечером, когда все гондолы приведены в порядок и закрыты в специальный ангар, появляется возможность безмятежно постоять на площадке и полюбоваться круговой панорамой родного Архыза. Ведь горы, как и реки, - всегда выглядят по-разному, но всегда - величественные и завораживающие.

Лариса НИКОЛАЕВА.
Фото Р. БЕЖЕНОВА.

УЧРЕДИТЕЛИ - Народное Собрание КЧР, Правительство КЧР.

Адрес редакции и издателя: 369000, г. Черкесск, пл. Кирова, 23, Дом печати, 2-й этаж. Тел.: 26-36-01. Реклама: 26-36-34.

dr-09@mail.ru, Интернет версия www.denresp.ru

Перепечатка публикаций возможна с разрешения редакции, ссылка на «День республики» обязательна.

За доставку газеты отвечает Управление федеральной почтовой связи КЧР. Тел. 8 (8782) 20-04-13 - отдел доставки.

Тираж 4469

НАЛОГИ ОСТАЮТСЯ ДОМА

60 млн. 941 тыс. рублей – такова сумма доходов, поступившая в консолидированный бюджет КЧР из Абазинского района с января по октябрь 2014 года. Это на 12,6% больше, чем за аналогичный период прошлого года.

ПОЛОЖИТЕЛЬНУЮ динамику констатировали на выездном совещании администрации Абазинского района, прошедшем в конференц-зале Управления ФНС России по КЧР, с участием глав сельских поселений Абазинского муниципального района и сотрудников налоговой службы.

Тема встречи: поиск источников дополнительных доходов в региональный и местные бюджеты, а также погашение долгов по налоговым платежам юридических и физических лиц в каждом сельском поселении Абазинского района.

В своём выступлении руководитель УФНС России по КЧР Руслан Казаноков отметил: «Работа по погашению задолженности по налоговым платежам – это один из основных резервов мобилизации дополнительных доходов в бюджеты всех уровней. Чтобы снизить налоговую задолженность в бюджеты всех уровней, объединить усилия нескольких ведомств: налоговой службы, сотрудников муниципальных органов власти и службы судебных приставов».

Глава администрации Абазинского муниципального района Мухаджир Ниров пояснил, что работа в этом направлении уже ведётся: «В районе создана межведомственная комиссия по мобилизации доходов в бюджет».

Участники совещания рассмотрели проблемы, возникающие в работе по актуализации налоговой базы по имущественным налогам физических лиц. Также приняли решение о проведении индивидуальных бесед с каждым неплательщиком налогов, как юридическим, так и физическим лицом. «Неплательщик должен понимать, что в итоге все уплаченные им налоги остаются в бюджете того населённого пункта, где проживают его семья, родные, земляки, и что выплаченные им в виде налогов средства затем идут на содержание школ, где учатся его дети, больниц, на дороги, а также на пенсии и пособия, зарплаты его землякам», - подчеркнули участники мероприятия.

Ольга МИХАЙЛОВА.

СУДЕБНЫЕ приставы - исполнители Черкесского городского отдела судебных приставов № 2 УФССП РФ по КЧР провели рейд по взысканию долгов по налогам и административным штрафам с привлечением средств массовой информации.

Пришлось раскошелиться

В ХОДЕ рейда некоторыми неплательщиками частично была погашена задолженность, более десятка исполнительных производств окончены фактическим исполнением. Так, только по одному из адресов, по которому проживают супруги, каждый из которых является должником, была взыскана полная сумма задолженности в рамках пяти исполнительных производств по взысканию административных штрафов, налоговых платежей, а также страховых взносов.

По следующему адресу, помимо штрафов ГИБДД, судебному приставу-исполнителю удалось взыскать задолженность в пользу «ООО «Газпром межрегионгаз Пятигорск». Тем должникам, которых не удалось застать по домам, судебные приставы оставили повестки о необходимости явиться в отдел службы судебных приставов Карачаево-Черкесии.

Управление ФССП России по Карачаево-Черкесской Республике напоминает о необходимости своевременной оплаты задолженности, так как по истечении пятидневного срока на добровольное погашение долга к заявленной сумме добавляется весьма ощутимый исполнительский сбор.

Соб. инф.

Официально

ЗАКОН
КАРАЧАЕВО-ЧЕРКЕССКОЙ РЕСПУБЛИКИ

Об отдельных вопросах формирования органов местного самоуправления муниципальных образований Карачаево-Черкесской Республики

Принят Народным Собранием (Парламентом) Карачаево-Черкесской Республики 19 ноября 2014 г.

Статья 1. Предмет регулирования настоящего Закона

Настоящий Закон в соответствии с частью 4 статьи 35, частью 2 статьи 36 Федерального закона от 06 октября 2003 г. № 131 ФЗ «Об общих принципах организации местного самоуправления в Российской Федерации» регулирует отдельные вопросы формирования представительных органов муниципальных районов Карачаево-Черкесской Республики, а также избрания и полномочий глав муниципальных образований Карачаево-Черкесской Республики.

Статья 2. Порядок формирования представительного органа муниципального района Карачаево-Черкесской Республики

Представительный орган муниципального района Карачаево-Черкесской Республики избирается на муниципальных выборах на основе всеобщего равного и прямого избирательного права при тайном голосовании сроком на пять лет. При этом число депутатов, избираемых от одного поселения, не может превышать две пятые от установленной численности представительного органа муниципального района.

Статья 3. Порядок избрания и полномочия главы муниципального образования Карачаево-Черкесской Республики

1. Глава муниципального района, городского округа, поселения избирается представительным органом муниципального района, городского округа, поселения из своего состава и входит в состав представительного органа муниципального района, городского округа, поселения с правом решающего голоса и исполняет полномочия его председателя.

2. В поселении, в котором полномочия представительного органа муниципального образования осуществляются сходом граждан, глава муниципального образования избирается на сходе граждан и исполняет полномочия главы местной администрации.

3. Требования части 1 настоящей статьи не распространяются на органы местного самоуправления муниципального образования, имеющего статус сельского поселения, в котором в соответствии с уставом данного муниципального образования предусмотрено формирование исполнительно-распорядительного органа, возглавляемого главой муниципального образования, исполняющим полномочия председателя представительного органа муниципального образования.

Статья 4. Заключительные и переходные положения

1. Настоящий Закон вступает в силу через десять календарных дней после дня его официального опубликования.

2. Установленный настоящим Законом порядок формирования органов местного самоуправления муниципальных образований Карачаево-Черкесской Республики применяется после истечения срока полномочий органов местного самоуправления, сформированных до дня вступления в силу настоящего Закона.

Глава Карачаево-Черкесской Республики Р. Б.ТЕМРЕЗОВ.

город Черкесск, 25 ноября 2014 г., № 72-РЗ.

...И СТАКАН ПАРНОГО МОЛОКА

Окончание. Начало на 1-й стр.

За громадным деревенским столом нам есть о чем поговорить - и детям, и взрослым, и управленцам, каковым является наш папа Дахир - инженер по восстановлению лесного хозяйства, и работникам от сохи, и чабанам... Скажет один из них, к примеру, дочка замуж собралась, мне бы ей с приданым помочь, сделаем все как для родной дочери.

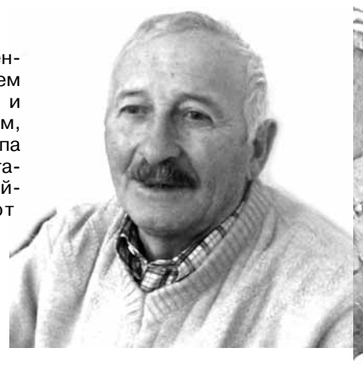

Вот так, казалось бы, ненавязчиво подошла очередь и до дочерей самой Кулистан. Но не тут то было. В комнату опять ворвалась Марианна и трагическим голосом сказала: «Мама, я не справлюсь, автобус с туристами остановился, и в магазине почти 20 человек уже...»

У супругов Каракотовых, оказывается, еще и свой магазин.

- Кулистан, я тоже далеко не городская барышня... Но каждый день встать в пять утра, подоить скотину, выгнать ее в горы, пропустить молоко через сепаратор, отжать сыр... И так изо дня в день. Это же какая нужна железная борьба против страшного инструмента - собственного тела...

- Если бы кто знал, какая это радость для моих детей - загнать вечером коров и овец в хлева, угостить стаканом парного молока бабушку и дедушку ,если бы кто знал, что Карт - Джурт словно специально создан для того, чтобы человек успел надышаться впрок, навидаться, запастись на долгую зиму этой редкостной красотой, он бы риторическими вопросами не задавался.

Если вы думаете, что упоминание о зиме - это некий журналистский ход, глубоко ошибаетесь: снег в этот момент не просто пошел, он так заторопился на землю, что падал не отдельными снежинками, а целыми горстями сцепившихся узорных украшений.

- Лирика лирикой, - пытаюсь справиться с романтическими обстоятельствами, - но скажите, а как обстоят дела с реализацией продукции? Вот я смотрю, помимо индюшачьего племени, коров, овец в огороде еще капуста и морковь дожидаются своего часа.

- Очень выручают туристы, которые приезжают отдыхать на Махар, в Узун-Кол... Много и таких, кто норовит скупить сыр, масло, мясо как можно дешевле, но мы стараемся не поддаваться этому, потому как знаем, в накладе останется лишь перекупщик. В связи с этим хотелось бы сказать, вот если бы система переработки продукции, обслуживания села заработала, как это сделали с подачи нашего Главы республики Темрезова, открыв, к примеру, в некоторых селах молокоприемные пункты, если бы стали гоняться за производителями, мы бы горя не знали, жили бы и работали так, чтобы людям оставалось лишь руками развести: «Вот ведь как можно жить и работать...»

Аминат ДЖАУБАЕВА.

На снимках: Ислам КАРАКОТОВ; мозговой центр фермерского хозяйства Кулистан и трое ее детей.

ДОКЛАД
Уполномоченного по правам человека в КЧР

Продолжение. Начало в № 145, 146, 147-148, 149, 150, 153, 154, 155-156, 157, 161, 162, 163-164, 165, 166, 169, 177, 178-179, 180.

Кроме того, на газоне с восточной стороны дома была установлена мини-АТС. В результате этой установки были вырублены деревья, ветки которых остались лежать на перерытом газоне. Со временем на этом месте стала организовываться несанкционированная свалка мусора.

Жильцы дома неоднократно в устной и письменной форме обращались в управляющую организацию ООО «Первое ЖКУ», обслуживающую их многоквартирный жилой дом (далее - управляющая организация) и получали в ответ лишь обещания.

Тогда граждане были вынуждены обратиться в Управление государственного жилищного надзора Карачаево-Черкесской Республики.

В результате проведенных контрольных мероприятий Управлением государственного жилищного надзора был составлен акт и выдано предписание руководителю управляющей организации ООО «Первое ЖКУ» об устранении выявленных нарушений.

Во исполнение выданного предписания управляющая организация устранила течь в системе канализации, заменив часть канализационной трубы. Причина сырости и затхлого запаха была устранена. Но на этом вся работа остановилась.

Жильцы были вынуждены обратиться за помощью и поддержкой к Уполномоченному.

На основании обращения жильцов Уполномоченный обратился в Управление государственного жилищного надзора Карачаево-Черкесской Республики с просьбой еще раз проверить исполнение выданного предписания и поставить его исполнение на особый контроль. Специалисты Управления государственного жилищного надзора Карачаево-Черкесской Республики вновь выехали на место с целью контроля исполнения предписания. И только после их повторного визита управляющая организация принялась за косметический ремонт подъездов, уборку мусора вокруг дома и за другие работы. На момент подготовки доклада это обращение граждан все же остается на контроле Уполномоченного, так как управляющей организацией были выполнены не все работы в связи с холодными погодными условиями.

С началом нового отопительного сезона в адрес Уполномоченного поступали многочисленные обращения граждан, связанные с отсутствием теплоснабжения в их домах. Жильцы были вынуждены месяцами ждать появления тепла в их квартирах, согреваясь обогревателями, таким образом, дважды оплачивая тепло.

Одним из примеров служит коллективное обращение жильцов многоквартирного жилого дома № 18 по улице Умара Алиева в городе Черкесске. Со своей проблемой жильцы обращались и в управляющую компанию, и в мэрию, и в прокуратуру города, но результата не было никакого. Их жалобы оставались без рассмотрения и без ответа. В связи с этим граждане решили обратиться за помощью и поддержкой к Уполномоченному.

Для полного и объективного рассмотрения поставленных жителями вопросов по существу Уполномоченным было принято решение о создании выездной комиссии по выявлению причин нарушения теплоснабжения. В состав комиссии входили: Уполномоченный по правам человека в КЧР - В. В. Титаренко, генеральный директор ООО «Тепловые сети» - В. Н. Балабанов, главный инженер ООО «Тепловые сети» - С. В. Борисенко, генеральный директор ООО «Аварийная служба» - Ш. И. Темиров, инженер ООО «Аварийная служба» - С. В. Андрейченко, начальник отдела жилищно-коммунального хозяйства Министерства строительства и жилищно-коммунального хозяйства КЧР - В. И. Старовойтов, ведущий консультант аппарата Уполномоченного по правам человека в КЧР - Н. А. Подлобкова, ведущий специалист Управления Федеральной службы по надзору в сфере защиты прав потребителей и благополучия человека по Карачаево-Черкесской Республике - О. В. Острова, консультант Управления государственного жилищного надзора КЧР - В. И. Дедукова, специалисты отдела жилищно-коммунального хозяйства мэрии муниципального образования города Черкесска - А. А. Узденова и М. С. Боташев.

По неизвестным причинам генеральный директор ОАО «Управляющая компания жилищного хозяйства г. Черкесска» А. З. Бостанов не посчитал необходимым лично принять участие в работе комиссии или направить своих специалистов.

По результатам осмотра, проведенного комиссией, выявлено следующее:

1. Согласно произведенным замерам температура воздуха в жилых помещениях составляла от +15°С до +17°С, что является ниже установленной нормы температурного режима для жилых помещений (норма составляет от +18°С до +22°С).

2. При реконструкции в 2010 году подвальной разводки системы теплоснабжения жилого дома № 18 по улице Умара Алиева в теплоснабжающую организацию ООО «Тепловые сети» не был предоставлен на согласование проект капитального ремонта разводящих сетей в подвале, в результате работы были проведены с грубыми нарушениями «Правил технической эксплуатации тепловых энергоустановок», что явилось основной причиной нарушения теплоснабжения, о чем неоднократно сообщалось управляющей организации. При этом ими не было принято никаких мер. Согласно заключению, представленному ООО «Тепловые сети», для решения указанной проблемы необходимо провести следующие мероприятия:

- выполнить проект реконструкции теплового узла и подвальной разводки жилого дома с учетом замены стальных трубопроводов на полипропиленовые;
- демонтировать элеваторный узел;
- привести систему отопления дома в соответствие с проектом теплоснабжения данного дома, рассчитать увеличение нагрузки теплоснабжения с учетом пристроек и переделок систем отопления в доме;
- произвести демонтаж подкачивающего насоса, установленного в многоквартирном жилом доме № 20 «а» по ул. Умара Алиева, который нарушает гидравлический режим в районе домов № 20 и № 18 по ул. Умара Алиева, что приводит к нарушению теплоснабжения этих домов. (Подкачивающий насос был установлен управляющей компанией самостоятельно, без соответствующих согласований).

Попытки демонтировать насос не увенчались успехом, так как жители дома № 20 «а» не допускают к нему соответствующие службы, связывая это с резким ухудшением отопления их дома, а отсутствие тепла в доме № 18 их не волнует.

Продолжение следует.

СНИЛС - с рождения

Консультация

В НАШЕЙ редакционной почте немало писем, в которых читатели интересуются, как получить СНИЛС, в каком возрасте и обязательно ли это свидетельство для всех?

НА ВОПРОСЫ читателей отвечает **руководитель группы по работе со СМИ ГУ ОПФР по КЧР Анна ШАГАНОВА:**

- Страховое свидетельство обязательного пенсионного страхования – это важный и необходимый для человека документ. Его наличие говорит о том, что гражданин зарегистрирован в системе обязательного пенсионного страхования и ему открыт индивидуальный лицевой счет, куда в дальнейшем будут поступать страховые взносы. Страховой номер индивидуального лицевого счета (СНИЛС) указан на свидетельстве обязательного пенсионного страхования.

Наличие страхового свидетельства вызвано необходимостью получения государственных, муниципальных, иных услуг и их оплату, в программах социальной поддержки отдельных категорий граждан, в том числе, и детей.

Взрослые граждане могут получить страховое свидетельство при первичном устройстве на работу, заполнив «Анкету застрахованного лица» у работодателя, либо самостоятельно в территориальном органе ПФР по месту своего проживания.

Для получения страхового свидетельства на новорожденного ребенка родителям достаточно представить документы на государственную регистрацию рождения, и через 2 недели родители могут получить СНИЛС в территориальном органе ПФР по месту регистрации ребенка. Если ребенку нет еще 14 лет, то зарегистрироваться можно с помощью родителей, которые должны прийти в территориальный орган ПФР по месту жительства со своим паспортом и свидетельством о рождении ребенка. Если ребенок старше 14 лет, то он может самостоятельно зарегистрироваться в территориальном органе ПФР по месту жительства.

Готовое страховое свидетельство можно будет получить в течении 3-х недель после подачи анкеты.

В случае утраты или непригодности страхового свидетельства застрахованному лицу необходимо обратиться в территориальный орган ПФР по месту жительства либо к страхователю с заявлением о выдаче дубликата страхового свидетельства. Территориальный орган ПФР в течении 3-х недель выдаст дубликат застрахованному лицу.

При изменении анкетных данных (например, фамилии) застрахованному лицу необходимо обратиться в территориальный орган ПФР по месту жительства либо к страхователю с заявлением об обмене страхового свидетельства. Территориальный орган ПФР в течение 3-х недель выдаст застрахованному лицу страховое свидетельство с тем же страховым номером индивидуального лицевого счета, но с измененными данными.

«Я - молодой предприниматель. Имею небольшой бизнес в сфере оказания услуг общественного питания и в ближайшее время планирую его расширение. Обратился в банк за получением кредита, но проблема в том, что я не могу получить необходимую мне сумму из-за нехватки залогового обеспечения. Посоветовали обратиться за поручительством в Гарантийный фонд. Хотелось бы узнать подробнее о деятельности Гарантийного фонда, условиях предоставления поручительства и критериях отбора предприятий, которые могут рассчитывать на его поддержку.

М. БАТЧАЕВ.»

ГАРАНТИЙНЫЙ ФОНД: НА ЧТО РАССЧИТЫВАТЬ

Вопрос - ответ

ВОПРОС читателя «ДР» прокомментировал начальник юридического отдела Гарантийного фонда поддержки предпринимательства КЧР Алий УЗДЕНОВ:

- ГАРАНТИЙНЫЙ фонд создан Правительством Карачаево-Черкесской Республики как раз-таки для поддержки субъектов малого и среднего бизнеса, имеющих устойчивое финансовое положение, но не имеющих достаточного залогового обеспечения для получения кредита. При обеспечении предпринимателями не менее 50% залогового обеспечения фонд готов предоставить поручительство на недостающую сумму.

Процесс получения поручительства фонда - простой. Предприниматель подает всего один документ - согласованную с банком заявку на получение гарантии. Срок рассмотрения заявки не более трех дней.

На поддержку нашего Гарантийного фонда могут рассчитывать субъекты малого и среднего предпринимательства, зарегистрированные и осуществляющие свою деятельность на территории Карачаево-Черкесской Республики не менее 6 месяцев. При этом за 3 месяца, предшествующих дате обращения на получение гарантий (поручительства), не должно быть примеров нарушения условий ранее заключенных кредитных договоров, договоров займа, договоров лизинга. А также не должно быть на последнюю отчетную дату перед датой обращения в Гарантийный фонд просроченной задолженности по начисленным налогам, сборам и иным обязательным платежам перед бюджетами всех уровней. Кроме того, в поддержке будет отказано предприятиям, в отношении которых в течение последних двух лет применялись процедуры банкротства, в том числе - наблюдение, финансовое оздоровление, внешнее управление. Кредитные договоры, обеспеченные гарантией фонда, должны быть заключены на срок не менее 1 года, рассматриваемая сумма при этом - от 1 млн. руб. Как я уже говорил, кредит предоставляется при обеспечении предпринимателями не менее 50% залогового имущества. Вознаграждение за предоставленное поручительство составляет 1-2% годовых.

На сегодняшний день наш фонд сотрудничает с ОАО «Сбербанк России», ОАО АКБ «МИнБ» (филиал в г. Черкесске), ЗАО «Народный банк», ЗАО АКБ «Тексбанк», а также Фондом микрофинансирования. Ведутся переговоры о заключении договора о сотрудничестве со Связь-Банком. Процентная ставка по кредитам в банках-партнерах - 16-19% годовых, а в фонде микрофинансирования - 10% годовых.

За неполные пять лет деятельности фонда (Гарантийный фонд поддержки предпринимательства КЧР был создан в сентябре 2009 года) было выдано 211 поручительств, а сумма привлеченных кредитов составила более 1 миллиарда 451 миллиона рублей. Зайдите на сайт www.sb09.ru или по адресу: г. Черкесск, ул. Пушкинская, 92, и мы предоставим любую интересующую вас информацию.

Подготовила Фатима БИДЖИЕВА.

В «Россельхозбанке» действует акция по выпуску премиальных карт

ОАО «Россельхозбанк» запускает акцию «Премиальная карта на выгодных условиях» для физических лиц, имеющих в банке срочные депозиты на сумму от 2,5 млн. рублей.

В рамках акции вкладчики могут открыть счет в рублях и выпустить к нему одну премиальную платежную карту Visa или MasterCard тарифного плана «Персональный», оформив заявление на комплексное банковское обслуживание. Карта категории Gold выпускается для клиентов, разместивших в Россельхозбанке свыше 2,5 млн. рублей. Карта категории Platinum – для участников акции, открывших вклад на сумму более 5 млн. рублей. За первый год обслуживания комиссия не взимается.

При определении категории карты банк учитывает сумму денежных средств, хранящихся на одном или нескольких депозитах, открытых клиентом как к моменту начала акции, так и в период ее проведения.

Воспользоваться предложением можно с 15 октября 2014 года по 15 января 2015 года включительно.

Подробная информация об условиях акции - на сайте банка.

А. ХАДЖИЕВА, главный специалист общественных связей Карачаево-Черкесского филиала «Россельхозбанка».

*

К 70-летию Великой Победы

В СЕРОЙ ШИНЕЛИ РЯДОВОГО

ЧЕЛОВЕЧЕСКАЯ память избирательна: мы порою плохо помним то, что произошло несколько лет назад, зато будто воочию видим картинки из далекого детства. Чем объяснить это, не знаю. Может быть, в детстве мы воспринимали все глубже и тоньше?

Вот и моя героиня (о жительнице села Садового Адыге-Хабльского района Александре Чернышенко я рассказывала в статье «Неугомонная Андреевна») прекрасно помнит события более чем семидесятилетней давности. Помнит, как все перевернулось в их маленьком селе, когда узнали о вероломном нападении фашистов на нашу страну. Помнит, как безутешна была мать, Христина Никодимовна, которая сердцем чувствовала, сколько горя и страданий принесет война в их семью. Помнит, как хорохорился отец, Андрей Николаевич, которому на тот момент уже исполнилось 39 и у которого на войне - Финской - уже был один из сыновей - старший Иван. А дома оставались еще четверо детей: Павлик, Коля, Нина, Александра. Если призовут на фронт его, кормильца, как одна Христина справится со всеми?

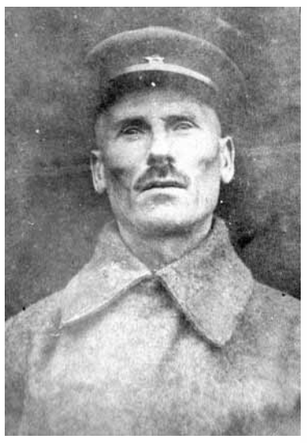

Повестку отцу принесли буквально в первые военные дни. Вместе с ним ушел на фронт и его родной брат Дмитрий Егоров (родные с войны его не дождались).

Поначалу письма от отца приходили более-менее регулярно. В одном из своих последних треугольников отец писал, будто чувствовал, что родных не увидит никогда: «Кто был убит, того Бог простит». А спустя время в дом Егоровых постучалась беда. «Ваш муж, рядовой Егоров Андрей Николаевич, 1902 г. р., уроженец ст. М. Греческая Краснодарского края, пропал без вести в марте 1943 года»...

Об Иване родные тоже не получали никаких вестей. На все их запросы ответ приходил один - Иван Андреевич Егоров в числе погибших, умерших от ран и пропавших без вести сержантов и солдат Красной Армии не значится. Был человек, и нет его.

И лишь спустя тридцать лет после войны из Центрального архива Министерства обороны СССР на запрос Карачаево-Черкесского областного военного комиссара пришло сообщение, что «...в алфавитной книге учета рядового и сержантского состава 696-го стрелкового полка 383-ей стрелковой дивизии за 1943 год значится: «Красноармеец стрелок Егоров Иван Андреевич, штраф, рота. (Выбытие не указано)». За что молодой военнослужащий попал в штрафбат, где искупал вину (если таковая была - мало ли наших солдат попадали в плен в первые дни войны, бежали оттуда, а потом доказывали, что они - не предатели Родины), где нашел он свое последнее пристанище - ответа до сих пор нет.

- Брата Павлика призвали в действующую армию в 1943 году, - вспоминала Александра Андреевна, - помню, как радовались мы каждой его весточке. А писал он практически каждый день. Мы с трудом разбирали его записи - он писал на папиросной бумаге, но нам было достаточно того, что он жив и здоров.

Служил Павел Егоров в 166-ом гвардейском стрелковом полку 55-ой гвардейской стрелковой дивизии, погиб 11 августа 1943 года в Краснодарском крае, похоронен в братской могиле в хуторе Ленинском Крымского района, куда очень хочет съездить Александра Андреевна.

- Если бы не плохое самочувствие, - говорит она, - завтра бы отправилась в путь. Так хочется прильнуть щекой к земле, где находятся останки самого родного для меня человека.

Каждую весну, в День Победы, Александра Андреевна вместе с односельчанами приходит к мемориалу павшим отдать благодарную дань памяти. На стеле, где выгравированы имена защитников Родины, смертью храбрых павших на фронтах Великой Отечественной, значатся и четверо близких и дорогих ее сердцу людей - отца, двух братьев и дяди. Вечная им память.

Вместе с Александрой Андреевной свой привет из будущего своим прародителям , никогда не видевшим своего продолжения, передает их праправнук, внучатый праплемянник Борислам. И хотя он не носит фамилию Егоровых, в его жилах течет и их кровь, кровь солдат Победы.

Полина СЕМЕНЧЕНКО.

На снимках: Андрей Николаевич ЕГОРОВ и его сын Иван.

Фото из семейного архива.

Проект

ВОЛШЕБСТВО СВОИМИ РУКАМИ

ДО НОВОГО года еще больше месяца, а в мастерской Деда Мороза уже вовсю кипит работа: под наблюдением главного кукольных дел мастера маленькие эльфы шьют очаровательных овечек, которые являются символами грядущего 2015 года. Именно так сказочно и по-доброму выглядел мастер-класс обладателя гранта Всекавказского молодежного форума «Машук», творца эксклюзивных интерьерных кукол ручной работы Ирины Ниминущей, который она провела для ребят из отделения социального сопровождения семьи и детей «Островок надежды» республиканского социально-реабилитационного центра «Надежда».

СОБРАТЬ мягкую игрушку пусть даже из заботливо подготовленных наставником заготовок - дело увлекательное, но не самое легкое. Девчушки из «Островка Надежды» (младшей из которых - всего шесть) старательно корпели над будущими овечками, выполняя указания мастера. Сначала нужно хорошенько набить все части игрушки (ручки, ножки, туловище, головку) мягкой ватой, а потом соединить между собой и зашить. Второй этап - праздничный наряд символа 2015 года. А чтобы «оживить» овечку, ее мордашку аккуратно расписали акриловыми красками. Такого неповторимого взгляда, которым знамениты и узнаваемы куклы Ирины, конечно, не получилось. Но тем оно и лучше: у каждой овечки в итоге проглядывал свой собственный характер, безошибочно указывая на автора работы.

- Это будет моя любимая игрушка, - поделилась одна из участниц мастер-класса Мариям Батчаева и рассказала, что ее очень увлек процесс создания игрушки. - Было весело и интересно. Хотелось бы попробовать что-нибудь еще...

Приятных впечатлений была полна и многодетная мать, председатель комитета Парламента КЧР по социальной политике, охране здоровья населения и экологии Елена Червонова, постигавшая азы кукольного искусства вместе с детьми из «Островка надежды». «Как приятно эти игрушки брать в руки! Сделанные с душой, они несут добро, тепло и положительные эмоции», - отметила она.

Депутат предложила Ниминущей устроить мастер-класс и для детей с ограниченными возможностями из республиканского дома-интерната «Забота». «Такие занятия будут для них полезны, потому что развивают мелкую моторику рук, а как ребята будут счастливы!», - заметила Червонова.

Жительница станицы Исправной Ирина Ниминущая - выпускница Невинномысского государственного гуманитарно-технического института (специальность - «Педагог профессионального обучения»). В стенах института она и изготовила свою первую игрушку. Понравилось, увлекло, а потом уже - многомесячное изучение этой темы в Интернете, создание десятков игрушек в поиске своего собственного, не похожего на других авторского «почерка». Сейчас Ирина - востребованный мастер. Ее игрушки пользуются большой популярностью и раскупаются, как горячие пирожки. В созданной ею группе в «Одноклассниках» - почти 3 тысячи подписчиков и множество восторженных отзывов.

И. Ниминущая уже второй год подряд выигрывает грант на форуме «Машук» и проводит мастер-классы для различных целевых аудиторий: школьников, студентов, людей с ограниченными возможностями, детей из социальных учреждений. В этом году ее проект «Мобильный центр творческого развития» расширил свои границы: теперь попробовать себя в создании игрушек вручную под руководством мастера смогут жители как Карачаево-Черкесии, так и Ставропольского края. Мастер-класс в отделении социального сопровождения семьи и детей «Островок надежды» в г. Черкесске - первый из двадцати планирующихся по проекту мастер-классов. Следующий, к слову, состоится на базе родного института Ирины в Невинномысске.

«Эмоций масса! Пока даже не могу точно описать словами, что у меня творится в душе после сегодняшнего мероприятия. Радость, гордость, чувство значимости, пусть даже для нескольких маленьких человечков... Одно знаю точно: бесследно для них этот день не пройдет. Глазки загорелись, а это главное! Спасибо огромное руководству «Островка Надежды» за теплый прием и таких замечательных деток!», - написала на своей страничке в социальных сетях Ирина Ниминущая, снабдив свое сообщение многочисленными смайликами.

А какое большое удовольствие получили от общения с мастером мальчишки и девчонки из «Островка надежды»! Эта встреча запомнится им надолго и полезным опытом, и приятным общением, а мягкие игрушки, сделанные своими руками, будут будить приятные воспоминания.

Фатима БИДЖИЕВА.
Фото автора.

Человек и его дело

Кулинарное мастерство плюс осетинское гостеприимство

ВЫБОР профессии - естественный спутник планеты ЮНОСТЬ. Сегодня нет такого молодого человека, перед которым эта проблема не встала бы однажды во весь рост. А вот Анжела Баскаева с детства мечтала быть поваром. Не просто стоять у плиты, а приготовить и подать клиенту заказ, блеснув острой композиционной находкой, поразив его колоритными ухищрениями поварского ремесла.

Нам довелось отведать на Домбае, где работает Анжела, телячьей грудинки в сметане, приготовленной ею. Ну что сказать? Пальчики оближешь! Баскаева, если у нее выдается короткая передышка на работе, охотно поделится и секретами своего мастерства. Ну, к примеру, как сделать так, чтобы жесткое мясо стало мягче в процессе готовки, как снять легко и просто с говяжьей печени трудно поддающуюся пленку, для чего оборачивают старыми капустными листьями тушку гуся или утки в процессе жарки, как надо выпекать на противне, смоченном водой, слоеное тесто и многое другое.

Но больше всего, конечно же, впечатляет не столько кулинарные шедевры Анжелы, сколько ее безграничное осетинское гостеприимство.

На снимке: Анжела БАСКАЕВА.

Фото Таулана ХАЧИРОВА.

Спорткурьер

Соревнуются шахматисты

БОЛЕЕ 60 жителей КЧР и Ставропольского края, в том числе два гроссмейстера, 5 мастеров спорта по шахматам, приняли участие в открытом турнире Усть-Джегутинского муниципального района по шахматам в честь мастера спорта СССР, заслуженного тренера России, доцента кафедры гимнастики и единоборств КЧГУ Азрета Джанкетова.

Самому юному участнику соревнований Исламу Карасову исполнилось 6 лет, а самому старшему шахматисту из г. Кисловодска С. Карабашеву - 82 года.

В ходе шахматных баталий первое место завоевал гроссмейстер А. Гобриелян, на втором - гроссмейстер Д. Рожко, на третьем – мастер спорта международного класса З. Текеев. Среди ветеранов сильнейшим игроком оказался К. Джаттоев.

Победителям и призёрам были вручены грамоты, медали, кубки и денежное вознаграждение. Памятными призами награждены также ветераны и самые молодые участники турнира.

Соб. инф.

Доступная среда

ДЕТИ - ДЕТЯМ

СПЕЦИАЛЬНАЯ (коррекционная) школа 8 вида в городе Черкесске отличается от общеобразовательных «собратьев» программой, оборудованием, учебными пособиями. Отличается она и детьми, на чью долю выпала борьба за надежду жить, как все здоровые, полноценные люди. В школе почти сто учащихся, среди них без инвалидности едва ли наберётся два десятка.

Дворец детского творчества имени Ю. Гагарина, планируя свою работу, всегда помнит о них. Вот и на днях здесь в рамках Всемирного дня ребенка был организован праздник творчества для детей с ограниченными возможностями «Дети - детям».

Интересные мастер-классы для ребят подготовили педагоги дополнительного образования, заслужившие признание в своих видах деятельности. Жанна Шереметова, Ирина Куликова, Зульфия Бесленеева и Евгения Диско - руководители победителей и участников международных и всероссийских дистанционных конкурсов, а Ирина Гранитовна к тому же, сама принимала участие в Международной творческой онлайн-конференции «Рукоделие».

Детей распределили по группам с учётом их образовательных способностей и интересов. И им всем понравилось в мастер-классах: тепло, уютно, есть всё необходимое для творчества. Одни, познакомившись с работами художников-аниматоров, рисовали героев мультфильмов, другие учились плести макраме, третьи раскрашивали картинки, четвёртые трудились над поздравительными открытками. Ребята оказались умельцами!

А завершился праздник концертом с участием юных артистов и коллективов ДД(Ю)Т.

Бэлла БАГДАСАРОВА.

ОСОБЕННОСТИ ЕЁ ВЫБОРА

Русская - по национальноти, адыгейка - по фамилии, карачаевка - по внукам, абазинка - по должности

Веру Тлюпову (Аладину) отдаваться работе «по полной программе» научила Галина Дрязгова, заведующая отделом культуры г. Черкесска начала семидесятых годов прошлого века. Сама одетая «с иголочки», Галина Федоровна требовала того же от подчинённых. Диету ради фигуры и посещение салона красоты ввела в обязательный атрибут. Под её руководством спущенные сверху задания часто исполнялись с ходу - времени на разгон никогда не хватало. Зато результатов добивались отменных - всегда. А когда Дрязгова велела организовать штаб выходного дня, Вера поняла: у самого культработника таких дней не должно быть. Словом, городские культурные мероприятия стали смыслом её жизни.

В то время на волне моды оказались вокально-инструментальные ансамбли. Вера Фёдоровна занялась их организацией (сначала на заводе «Каскад», затем - на швейной фабрике). Её хор мальчиков из шестой школы несколько раз занимал призовые места. Работа с ярким коллективом детского сада «Красная шапочка» запомнилась на всю жизнь. Однокашник, музыкант Дима Дреев, заводил всех с полуоборота. Придумывали антрепризы, пели - всё в темпе аллегро: быстро и резво. Несколько лет, прожитых ранее в Адыгее, тоже не прошли даром. Садаптировавшись в новой для себя культуре, она по возвращении в Черкесск использовала в работе методы, навеянные её традициями.

Устроившись на работу в отдел культуры администрации города Черкесска специалистом первой категории, вновь окунулась в круговерть мероприятий, объединяя и синтезируя культуру всего города - библиотеки, дома культуры, профсоюзные клубы. Черкесск не любовался фейерверками двадцать лет, она убедила мэра Клюшникова возобновить их. Приглашали Владимира Винокура, Иосифа Кобзона, группу «Ленинград» и других столичных знаменитостей.

А потом этот пёстрый мир внезапно исчез - тяжело заболела мама Анна Семеновна, и семь лет были отданы борьбе за её жизнь...

В 2000-м она устроилась администратором в Русский драмтеатр. И с большой теплотой Вера Федоровна вспоминает Марата Бегеулова, который в то время работал директором: «Для меня он был и остаётся эталоном руководителя: болел душой за всё, невзирая на должность, знал, куда вкрутить гайку, что починить... Время было нелёгкое, безденежное, надеяться приходилось чаще на себя и на патриотизм сотрудников».

Проработав шесть лет заместителем директора в Русском театре, она ушла на ту же должность в Абазинский драматический театр - самый молодой из театральных «собратьев». «Ему было всего четыре года, - рассказала Вера Фёдоровна, - а я по натуре человек ищущий, подвижный. Становление театра - как раз для меня. Профессиональных наработок и многоплановых репертуаров у артистов, конечно, ещё не было, но мне нравилась их целеустремленность направленная на зрительскую любовь. А мне до сих пор все интересно. К слову, даже занялась собственным творчеством: я - автор и режиссёр-постановщик трёх сказок.

За все годы я ни разу не пожалела о своём выборе. Более того, мне кажется, что я вернулась в молодость: прибавляется энергия, приходят интересные идеи, хочется работать и работать. Например, как при производстве спектакля «Смешные жеманницы» по Мольеру. Мы с воодушевлением окунулись в эпоху драматурга. Изучали быт, моду, читали его современников-писателей. Стилист Елена Ханфёнова, изучив старинные иллюстрации, делала актёрам причёски не хуже французских мастеров, исторической скрупулёзностью отличались аскетически изящные декорации главного художника Али Мазова. Жили единым организмом - за актёров «болел» весь обслуживающий персонал. Во время спектаклей я очень переживала - ведь на сцене балом правили не мэтры, а юноши, девушки, «свеженачинённые» теорией театрального искусства. Но ребята не подвели, сумев скрыть свой нелёгкий труд в ажуре пластики, орнаментальных деталей и голоса. Зрители спектакль принимали радушно: длительные овации говорили сами за себя».

С тех пор прошло восемь лет. Вера Фёдоровна - русская по национальности, с адыгейской фамилией, бабушка внуков-карачаевцев - превратилась, по её словам, в настоящую абазинку. А театр, её родной Государственный абазинский театр драмы и комедии, теперь уже уверенно заявляет о себе. Он участвует и получает награды в фестивалях СКФО, гастролирует за пределами республики. К слову, недавно вернулся из Саратова.

«Впечатлений оттуда - масса, - поделилась Вера Фёдоровна. - Удивила гостеприимность хозяев - артистов и технической группы Саратовского театра юных зрителей. Тронула сердце ностальгия по малой родине живущих там абазин».

Абазинский народ «прирос» театром после «парада» этносов. Его создание мыслилось мерилом политического престижа и самоуважения народа. Такой посыл сразу же «вписал» театр в структуру социальной безопасности. Правда, национальная драматургия тогда отсутствовала, сценариев, исподволь ставивших «восклицательные знаки», где требовалась духовность, не было, посему облачение патриотизма в сценографическую форму оказалось делом нелёгким, но, как показало время, осуществимым. Сфокусировавшись на национальной нише, Вера Фёдоровна под руководством директора привлекла к сотрудничеству творческую интеллигенцию - Юрия Шидова, Микаэля Чикатуева, Ларису Шебзухову...

Надо сказать, что директор театра Умар Кишмахов, актёры, а вместе с ними и заместитель директора Вера Тлюпова - особая каста. Свою миссию первопроходцев, единственных в своём роде для нации, они пока не осознают. За создание национального профессионального театра им не воздвигнут памятники, хотя, кто знает... Зарплата в театре - не похвастаешься, значит, не хлеб насущный вдохновляет. Что же удерживает здесь людей? По мнению моей собеседницы, волшебство сцены, зрительский восторг и творческое наитие.

В театре - палитра чувств. Тем и живут, наслаждаются, дышат - без этого невозможно.

Бэлла БАГДАСАРОВА.

СПРАВКИ РЕКЛАМА ОБЪЯВЛЕНИЯ

Федеральное государственное бюджетное образовательное учреждение высшего профессионального образования «Северо-Кавказская государственная гуманитарно-технологическая академия»
(лицензия № 1690 от 11.08.2011 г.)
ОБЪЯВЛЯЕТ КОНКУРС

на замещение должностей профессорско-преподавательского состава для работы по трудовому договору сроком до 5 лет по кафедрам:

финансы и кредит - профессор (д.э.н.), доцент (к.э.н.), ст. преподаватель;
бухгалтерского учета - доцент (к.э.н.) 5 ставок и 0,5 ставки;
информатики и информационных технологий - доцент (к.н.) 2 ставки; ст. преподаватель (4 ставки);
математики - доцент (к.н.) 3 ставки, ст. преподаватель (0,75 ставки), ассистент (0,5 ставки);
общеинженерных дисциплин - доцент (к.т.н.) 4 ставки; ст. преподаватель (2 ставки);
эксплуатации и технический сервис машин - профессор (д.т.н.), ст. преподаватель;
технологии оборудования пищевых производств - профессор (к.т.н.);
электроснабжения - ст. преподаватель (0,5 ставки);
дизайна - ст. преподаватель;
изобразительного искусства - ст. преподаватель;
философии и гуманитарных дисциплин - доцент (к.ф.н.);
технологии производства и переработки с/х продукции - ст. преподаватель;
ветеринарной медицины - зав. кафедрой (к.с/х.н.), доцент (к.в.н.);
внутренних болезней - доцент (к.м.н.) 0,5 ставки.

Срок подачи документов - месяц со дня опубликования в газете. Адрес академии: **г. Черкесск, ул. Ставропольская, 36, тел. 29-35-36.**

КЧР ГБПОО «Колледжу индустрии питания туризма и сервиса»
ТРЕБУЕТСЯ
✸ПРЕПОДАВАТЕЛЬ ФИЗВОСПИТАНИЯ.

ФГБУ туберкулезный санаторий «Теберда» приглашает на постоянную работу с оплатой согласно штатному расписанию врачей:
✸- ФТИЗИАТРА;
✸- ДИЕТОЛОГА;
✸- ОКУЛИСТА
Оплата достойная.
Временное жилье предоставляем.
Обращаться по телефону: 8(87879)5-15-67, 5-21-01.

Уведомляем собственников (пользователей) земельных участков, расположенных в границах Абазинского района Карачаево-Черкесской Республики под кадастровыми номерами 09:03:0040112:102, 09:03:0040112:71, 09:03:0040112:75, 09:03:0040112:73, 09:03:0040112:66, 09:03:0040112:101, 09:03:0040112:69, 09:03:0040112:148, 09:03:0040112:127, 09:03:0040112:153(2), 09:03:0040112:153(1), 09:03:0040112, 09:03:0040111:171, 09:03:0040112:63, 09:03:0040111:201, 09:03:0040111:88, 09:03:0040111, 09:07:0010601:590, 09:07:0010601:482, 09:07:0010601:395, 09:07:0010601:334, 09:07:0010601:964, 09:07:0010601:348, 09:07:0010601:320, 09:07:0010601:473, 09:07:0010601:963, 09:07:0010601:616, 09:07:0010601:471, 09:07:0010601:962, 09:07:0010601:543, 09:07:0010601:534, 09:07:0010601:615, 09:07:0010601:840, 09:07:0010601:647, 09:07:0010601:643, 09:07:0010601:730, 09:07:0010601:547, 09:07:0010601:507, 09:07:0010601:875, 09:07:0010601:521, 09:07:0010601:516, 09:07:0010601:539, 09:07:0010601:462, 09:07:0000000:20130, 09:07:0010601, 09:03:0040110, 09:07:0010601:681, 09:07:0010601:940, 09:07:0010601:939, 09:07:0010601:765, 09:07:0010601:889, 09:07:0010601:753, 09:07:0010601:655, 09:07:0010601:731, 09:07:0010601:961, 09:07:0010601:953, 09:07:0010601:584, 09:07:0010601:445, 09:07:0010601:582, 09:07:0010601:793, 09:07:0010601:960(1), 09:07:0010601:956, 09:07:0010601:960(2), 09:07:0010601:415, 09:07:0010601:664, 09:07:0010601:606, 09:07:0010601:565, 09:07:0010601:593, 09:07:0010601:621, 09:07:0010601:636, 09:07:0010601:959, 09:02:0030501:110, 09:02:0030501:17, 09:02:0030501:66, 09:02:0030501:109, 09:02:0030501:8, 09:02:0030501:69, 09:02:0030501:5, 09:02:0030501:16, 09:02:0030501:108, 09:02:0030501:10, 09:02:0030501:7, 09:02:0030501:107, 09:02:0030501:3, 09:02:0030501 о необходимости в период с 6 октября по 6 ноября 2014 г. осуществить согласование проекта рекультивации земель, временно занимаемых на период строительства по объекту «ВЛ 330 кВ Зеленчукская ГЭС – Черкесск с расширением ПС 330 кВ Черкесск», выполненному в соответствии с выданными администрацией Карачаевского района КЧР техническими условиями.

Проект рекультивации земель находится в здании администрации Карачаевского района КЧР по адресу: Карачаево-Черкесская Республика, Абазинский район, а. Инжич-Чукун, ул. Ленина, 1. Сельский Дом Культуры а. Инжич-Чукун, каб. №10.

ВАКАНСИИ

Редакции газеты «День республики»
ТРЕБУЮТСЯ
✸КОРРЕСПОНДЕНТ.
✸БУХГАЛТЕР-КАССИР.
с опытом работы в программе «1С»
Обр. по адресу:
г. Черкесск, ул. Кирова, 23, тел. 26-36-01.

УСЛУГИ

✸ профессиональный спил (срезание) аварийных деревьев любой сложности: над домом, над электропроводами.
Обр. по тел.: 89380300950, 89886097595.

Зам. главного редактора Т. А. ИВАНОВА.

Газета зарегистрирована Южным окружным межрегиональным территориальным управлением Министерства РФ по делам печати, телерадиовещания и средств массовых коммуникаций. Свидетельство ПИ № 10-4272 от 17 декабря 2001 года.

День Республики

Авторы опубликованных материалов несут ответственность за точность приведенных фактов, цитат, экономико-статистических данных, собственных имен, географических названий и прочих сведений, а также за то, что в материалах содержатся данные, не подлежащие открытой публикации.

Точка зрения редакции не обязательно совпадает с мнением авторов. Редакция вправе не вступать в переписку. Рукописи и другие оригиналы не возвращаются и не рецензируются.

За достоверность информации в рекламе и объявлениях редакция «ДР» ответственности не несет.

Материалы со словом РЕКЛАМА, знаками Ⓡ и *, а также под рубриками: «Бизнес-пресс», «Пульс цен», Цена успеха», «Объект внимания», публикуются на правах рекламы.

Газета отпечатана в ОАО «Издательство «Кавказская здравница», г. Минеральные Воды, ул. 50 лет Октября, 67.
Способ печати офсет - 2 п. л.
Индекс 54042 Заказ №
Газета подписана в печать: по графику - 17-00, факт - 17-00.

Официальный дилерский центр ОАО «КАМАЗ» ООО ТПК «ТРАНССНАБ»,
полномочный представитель по реализации автомобилей и запасных частей, оказанию услуг по техническому обслуживанию и ремонту продукции КАМАЗ,
предлагает весь модельный ряд автомобилей КАМАЗ, автобусов НЕФАЗ и спецтехники на шасси автомобилей КАМАЗ,

а также оригинальные запчасти на автомобили КАМАЗ.
Гарантийное и пос.гарантийное обслуживание.
Тел: (8782) 26-84-82 - запчасти, 21-56-24; 8-928-390-03-01 - автомобили, 21-18--39; 8-928-925-23-10 - обслуживание, 8-928-925-29-30 - гарантия.

Извещение о месте и порядке ознакомления с проектом межевания земельного участка. ООО «Межевик» в лице кадастрового инженера Нагаева Романа Мухамедовича (КЧР, Хабезский район, а. Псаучье-Дахе, ул. Садовая, 1, эл. почта nagaev.roman@gmail.com, тел. 8 (918) 714-61-41), выполняет кадастровые работы для образования земельных участков, выделяемых из общей долевой собственности СКП «Черкесское», (пашня), в 2 км юго-западнее от а. Псаучье-Дахе, исходный номер земельного участка 09:03:0000000:нет в ГКН: 7097: 6778: 7365: 7364: 7005: 6912, (пашня), в 3,8 км юго-западнее от а. Псаучье-Дахе, исходный номер земельного участка 09:03:0000000:нет в ГКН: 6857: нет в ГКН: 6858.

Заказчиком кадастровых работ является Мекеров Умар Нанурович (КЧР, Хабезский район, а. Псаучье-Дахе, ул. Тхохова, д. 16, тел. 8 (988) 678-11-11).

С проектом межевания земельного участка можно ознакомиться по адресу: КЧР, Хабезский район, а. Хабез, ул. У. Хабекова, 83.

Возражения относительно размера и местоположения границ земельного участка принимаются в течение 30 дней со дня опубликования объявления по адресу: КЧР, Хабезский район, а. Хабез, ул. У. Хабекова, 83.

Руководитель Управления Росприроднадзора по КЧР Куджев Али Магометович 12 декабря 2014 года с 09-30 до 11-30 в приемной Президента РФ в КЧР г. Черкесск, ул. Красноармейская, 54, проводит прием граждан по вопросам надзора в сфере природопользования и охраны окружающей среды. А так же по другим вопросам в пределах компетенции Управления. Для подготовки приема организована предварительная запись граждан по тел. 26-28-91 и на официальном сайте Управления Росприроднадзора http://prirodnadzor-kchr.ru/svyaz/index.php, e-mail: rpn09@yandex.ru. Так же можно отправить уведомление в приемную Президента РФ в КЧР тел. 26-70-60 и 25-71-11, e-mail: ppkchr@mail.ru.

РАЗНОЕ

◆ Администрация Карачаевского муниципального района предоставляет аренду земельный участок с кадастровым номером 09:09:0010901:325, площадью 30009 кв. м, из категории земель промышленности, энергетики, транспорта, связи, радиовещания, телевидения, информатики, земель для обеспечения космической деятельности, земель обороны, безопасности и земель иного специального назначения, расположенный по адресу: Карачаево-Черкесская Республика, Карачаевский район, примерно в 100 м на юг от грунтовой дорог Кумыш - Красный Октябрь, в районе 5 км, для использования отходов горнодобывающего производства.

◆ Администрация Абазинского муниципального района предоставляет в аренду земельный участок, из земель сельскохозяйственного назначения, мерою 4000 кв. м, с кадастровым номером: 09:02:0030301:2664, для строительства полевого стана, расположенный по адресу: КЧР, Абазинский район, примерно в 2 км по направлению на запад от аула Псыж.
Заявления принимаются в течение месяца со дня опубликования объявления по адресу: КЧР, Абазинский район, а. Инжич-Чукун, ул. Ленина, 1, каб. № 9.

◆ Администрация Адыге-Хабльского муниципального района сообщает о наличии земельного участка: для заключения договора аренды земельного участка:
- с кадастровым номером 09:01:0061301:157, мерою 30000 кв. м, для сенокошения и выпаса скота по адресу: КЧР, Адыге-Хабльский район, прилегающий с восточной и южной стороны к а. Адыге-Хабль.
Категория земель: земли сельскохозяйственного назначения.
Заявления принимаются в земельную комиссию на 1-м этаже администрации в отделе сельского хозяйства, охраны окружающей среды и земельных отношений до 27.12.2014 г.

◆ Администрация Малокарачаевского муниципального района предоставляет в аренду земельный участок с кадастровым номером: 09:08:0180102:2355, расположенный по адресу: КЧР, Малокарачаевский район, с. Учкекен, ул. 20 Партсъезда, участок № 41, площадью 15 кв. м, для строительства магазина.

◆ Администрация Ногайского муниципального района информирует население о предлагаемом в аренду сроком на 3 года земельном участке с кадастровым номером 09;01:0030101:498, мерою 1500 кв. м, для индивидуального жилищного строительства, категория земель: земли населенных пунктов, расположённом по адресу; КЧР, Ногайский район, а. Эркен-Юрт, по ул. Ленина.
Заявления принимаются в течение месяца со дня опубликования объявления по адресу: КЧР, Ногайский район, п. Эркен-Шахар, ул. Некрасова, 16.

◆ Администрация Карачаевского муниципального района предоставляет в аренду земельный участок с кадастровым номером 09:07:0140101:1994, площадью 24 кв. м, из категории земель населенных пунктов, расположенный по адресу: Карачаево-Черкесская Республика, Карачаевский район, пос. Правокубанский, с северной стороны жилого дома № 2, для строительства гаража.

◆ Администрация Абазинского муниципального района предоставляет на постоянное (бессрочное) пользование земельного участка, из земель населенных пунктов, мерою 2574 кв. м, с кадастровым номером 09:02:0130101:385, под строительство школы - детского сада расположенного по адресу: КЧР, Абазинский район, а. Кара-Паго, в районе ул. Комсомольская, 11.

◆ Администрация Хабезского муниципального района выделяет в аренду земельный участок мерою 13978 кв. м, с кадастровым номером 09:03:0080106:79, под списанными зданиями и сооружениями, расположенный по адресу: Карачаево-Черкесская Республика, Хабезский район, а. Бесленей, ул. Гутякулова. Категория земель: земли населенных пунктов.

◆ Администрация Усть-Джегутинского муниципального района предоставляет в аренду сроком на 3 года земельный участок мерою - 5993+/-27 кв. м, кадастровый номер 09:07:0030103:458, из категории земель населённых пунктов, расположенный по адресу: Карачаево-Черкесская Республика, Усть-Джегутинский район, г. Усть-Джегута, район скотобойни, с разрешенным использованием: под строительство пруда для разведения молодняка рыбы.

◆ Администрация Малокарачаевского муниципального района предоставляет в аренду земельный участок с кадастровым номером 09:08:0180102:2354, расположенный по адресу: КЧР, Малокарачаевский район, с. Учкекен, ул. Ленина, напротив кафе Малыш, площадью 62 кв. м, для размещения торгового павильона.

◆ В объявлении кадастрового инженера Хапаева Садыка Аубекировича опубликованном в газете «День республики» за № 151-152 от 04.10.2014 г. сделать поправку вместо: «площади 6,98 га», считать правильным: «8,44 га».

◆ Утерянный государственный сертификат на материнский (семейный) капитал серия МК-1 № 0505615, выданный 15.02.2008 года ГУ ОПФР РФ на имя Хубиевой Ларисы Юсуповны, считать недействительным.

Администрация и педагогический коллектив Карачаево-Черкесской республиканской государственной бюджетной профессиональной образовательной организации «Колледж индустрии питания, туризма и сервиса» г. Черкесска выражает искреннее соболезнование родным и близким в связи с кончиной преподавателя физической культуры
ДАХУНОВА Магомета Мухарбиевича.

Уведомляем собственников (пользователей) земельных участков, расположенных в границах Хабезского района Карачаево-Черкесской Республики под кадастровыми номерами 09:03:0040113:15(2), 09:03:0040113:14, 09:03:0040113 о необходимости в период с 20 октября по 20 ноября 2014 г. осуществить согласование проекта рекультивации земель, временно занимаемых на период строительства по объекту «ВЛ 330 кВ Зеленчукская ГЭС – Черкесск с расширением ПС 330 кВ Черкесск», выполненному в соответствии с выданными администрацией Хабезского района КЧР техническими условиями.

Проект рекультивации земель находится в здании администрации Хабезского района Карачаево-Черкесской Республики по адресу: Карачаево-Черкесская Республика, Хабезский район, а. Хабез, ул. Советская, 27, каб. №5.

Уведомляем собственников (пользователей) земельных участков, расположенных в границах Прикубанского района Карачаево-Черкесской Республики под кадастровыми номерами 09:02:0030401:53(7), 09:02:0030401, 09:02:0060301, 09:02:0060301:296, 09:02:0060301:187, 09:02:0070401:5, 09:02:0070401:55, 09:02:0070401:39, 09:02:0070401 о необходимости в период с 6 октября по 6 ноября 2014 г. осуществить согласование проекта рекультивации земель, временно занимаемых на период строительства по объекту «ВЛ 330 кВ Зеленчукская ГЭС – Черкесск с расширением ПС 330 кВ Черкесск», выполненному в соответствии с выданными администрацией Прикубанского района КЧР техническими условиями.

Проект рекультивации земель находится в здании администрации Прикубанского района КЧР по адресу: Карачаево-Черкесская Республика, Прикубанский район, п. Кавказский, пр. Ленина, 26, каб. №406.

ПРОДАЮ

✸ **1/2 коттеджа** в пос. Октябрьском Прикубанского района КЧР, ул. Советская, 3/1, участок 6 сот., для подсобного хозяйства, имеются сарай, навес, все удобства. Дом из трех комнат, ванная, туалет, кухня, 2 холла, навес крытый, окна пластиковые в доме и под навесом. В доме газ, вода, отопление половое.
Обр. по тел.: 8928-030-93-42.

✸2-х этажный дом (кирпич, без внутренней отделки) в поселке Мирный Предгорного района.
ЦЕНА ДОГОВОРНАЯ. ВОЗМОЖЕН ОБМЕН НА ЖИЛЬЕ.
Обр. по тел. 89280302272 (Назир).

Официально

ЗАКОН
КАРАЧАЕВО-ЧЕРКЕССКОЙ РЕСПУБЛИКИ

Об установлении единой даты начала применения на территории Карачаево-Черкесской Республики порядка определения налоговой базы по налогу на имущество физических лиц исходя из кадастровой стоимости объектов налогообложения

Принят Народным Собранием (Парламентом)
Карачаево-Черкесской Республики 19 ноября 2014 г.

Настоящий республиканский закон принят в соответствии с частью 2 статьи 3 Федерального закона от 04 октября 2014 г. № 284-ФЗ «О внесении изменений в статьи 12 и 85 части первой и часть вторую Налогового кодекса Российской Федерации и признании утратившим силу Закона Российской Федерации «О налогах на имущество физических лиц».

Статья 1

Установить единую дату начала применения на территории Карачаево-Черкесской Республики порядка определения налоговой базы по налогу на имущество физических лиц исходя из кадастровой стоимости объектов налогообложения с 1 января 2015 года.

Статья 2

Настоящий Закон вступает в силу со дня его официального опубликования.

Глава Карачаево-Черкесской Республики Р. Б. ТЕМРЕЗОВ.
город Черкесск 19 ноября 2014 г. № 67-РЗ

СПРАВКИ РЕКЛАМА

Уведомляем собственников (пользователей) земельных участков, расположенных в границах Усть-Джегутинского района Карачаево-Черкесской Республики под кадастровыми номерами 09:07:0010701:526, 09:07:0010701:518, 09:07:0010701:453, 09:07:0010701:451, 09:07:0010701:175, 09:07:0010701:393, 09:07:0010701, 09:07:0020801, 09:07:0020101, 09:07:0020801:109, 09:07:0020501, 09:07:0020601, 09:07:0020801:134, 09:07:0020801:212, 09:07:0020801:133, 09:07:0020801:33, 09:07:0020802:32, 09:07:0020802, 09:07:0020803, 09:07:0020803:466, 09:07:0020803:466, 09:07:20803:336, 09:07:0020803:527, 09:07:0020803:331, 09:07:0020803:17 о необходимости в период с 6 октября по 6 ноября 2014 г. осуществить согласование проекта рекультивации земель, временно занимаемых на период строительства по объекту «ВЛ 330 кВ Зеленчукская ГЭС – Черкесск с расширением ПС 330 кВ Черкесск», выполненному в соответствии с выданными администрацией Карачаевского района КЧР техническими условиями.

Проект рекультивации земель находится в здании администрации Карачаевского района КЧР по адресу: Карачаево-Черкесская Республика, Усть-Джегутинский район, г. Усть-Джегута, ул. Морозова, д. 47, каб. №15.

«Территориальное управление Федерального агентства по управлению государственным имуществом в Карачаево-Черкесской Республике (Организатор торгов (продавец), действующее на основании Положения, сообщает о проведении торгов по продаже арестованного имущества:

Лот № 1: Автомобиль HYUNDAI IX35 2.0 GLS AT, 2011 г/в; идентификационный номер (VIN): TMAJU81BDCJ212405; цвет серебристый; ПТС 77 УН 987783 от 14.09.2011 г. Имущество принадлежит должнику Эбзеевой И.В., реализуется в рамках исполнительного производства от 11.08.2014 г. № 16700/14/09005-ИП на основании постановления судебного пристава-исполнителя Карачаевского ГОСП УФССП России по КЧР о передаче на торги от 24.09.2014 г., имеет обременение по договору о залоге.

Мин. нач. общая цена: 1 000 000 (один миллион) руб.

Сумма задатка: 50 000 (пятьдесят тысяч) руб.

Шаг аукциона (величина повышения начальной цены): 50 000 (пятьдесят тысяч) руб.

Лот № 2: Автомобиль BMW 6XDRIXVE501, 2008 г/в; идентификационный номер (VIN) WBAFG810X0L282002; цвет черный; ПТС 03 НЕ 071640 от 18.03.2011 г. Имущество принадлежит должнику Богатыреву Р.Х., реализуется в рамках исполнительного производства от 28.05.2013 г. № 14135/13/12/09 на основании постановления судебного пристава-исполнителя Черкесского ГОСП № 2 УФССП России по КЧР о передаче на торги от 29.09.2014 г., имеет обременение по договору о залоге.

Мин. нач. общая цена: 3 900 000 (три миллиона девятьсот тысяч) руб.

Сумма задатка: 195 000 (сто девяносто пять тысяч) руб.

Шаг аукциона (величина повышения начальной цены): 195 000 (сто девяносто пять тысяч) руб.

Лот № 3: КАМАЗ 6520, 2007 г/в.; идентификационный номер (VIN): XTC6520007 1131167; самосвал; цвет кузова (кабины, прицепа): оранжевый; ПТС 16 ММ 264378 от 24.02.2007 г. Имущество принадлежит должнику ООО «Полюс», реализуется в рамках исполнительного производства от 28.05.2013 г. № 14138/13/12/09 на основании постановления судебного пристава-исполнителя Черкесского ГОСП № 2 УФССП России по КЧР о передаче на торги от 29.09.2014 г., имеет обременение по договору о залоге.

Мин. нач. общая цена: 2 242 000 (два миллиона двести сорок две тысячи) руб. в т.ч. НДС в размере 342 000 (триста сорок две тысячи) руб.

Сумма задатка: 100 000 (сто тысяч) руб.

Шаг аукциона (величина повышения начальной цены): 100 000 (сто тысяч) руб.

Лот № 4: КАМАЗ 6520, 2007 г/в.; идентификационный номер (VIN): XTC6520007 1130619; самосвал; цвет кузова (кабины, прицепа): оранжевый; ПТС 16 МЕ 574897 от 12.02.2007 г. Имущество принадлежит должнику ООО «Полюс», реализуется в рамках исполнительного производства от 28.05.2013 г. № 14138/13/12/09 на основании постановления судебного пристава-исполнителя Черкесского ГОСП № 2 УФССП России по КЧР о передаче на торги от 29.09.2014 г., имеет обременение по договору о залоге.

Мин. нач. общая цена: 2 242 000 (два миллиона двести сорок две тысячи) руб. в т.ч. НДС в размере 342 000 (триста сорок две тысячи) руб.

Сумма задатка: 100 000 (сто тысяч) руб.

Шаг аукциона (величина повышения начальной цены): 100 000 (сто тысяч) руб.

Торги проводятся в форме аукциона, открытого по составу участников и открытого по форме подачи предложений по цене.

Прием заявок осуществляется в рабочие дни с 9-00 до 17-00 (перерыв с 13-00 до 14-00) по московскому времени начиная со дня выхода объявления по адресу: КЧР, г. Черкесск, ул. Кавказская, 19, каб. 303.

Срок окончания приема заявок – 12 декабря 2014 года.

Дата и место определения участников торгов (подведение итогов приема заявок) – 17 декабря 2014 года в 10-00 по московскому времени по адресу: КЧР, г. Черкесск, ул. Кавказская, 19, каб. 303.

Аукцион состоится 22 декабря 2014 в 15-00 по московскому времени по адресу: КЧР, г.Черкесск, ул. Кавказская 19, каб. 303.

К участию в аукционе допускаются юридические и физические лица, представившие в оговоренный в информационном сообщении срок, оформленные надлежащим образом следующие документы:

1. Заявку на участие в аукционе по установленной форме.

2. Платежный документ с отметкой банка об исполнении, подтверждающий внесение претендентом задатка в счет обеспечения оплаты приобретаемого имущества в соответствии с договором о задатке, заключаемым с Организатором торгов (продавцом) до перечисления денежных средств. Задаток вносится одним платежом на счет Территориального управления Федерального агентства по управлению государственным имуществом в Карачаево-Черкесской Республике. Почтовый/юридический адрес: КЧР, г. Черкесск, ул. Кавказская, 19. ИНН 0917014364, КПП 091701001, ОГРН 1090917001120, ОКПО 70899060, ОКТМО 91701000001, БИК 049133001, р/сч 40302810800001000016 в Отделении - НБ КЧР Банка России г. Черкесск, УФК по КЧР (ТУ Росимущества в Карачаево-Черкесской Республике, л/с 0579А18330).

Задаток должен быть перечислен не позднее последнего дня приема заявок, а именно 12 декабря 2014 года и поступить на указанный счет не позднее 16 декабря 2014 года.

3. Опись представленных документов, подписанную претендентом или его уполномоченным представителем, в двух экземплярах.

4. Надлежащим образом оформленную доверенность на лицо, имеющее право действовать от имени претендента, если заявка подается представителем претендента.

5. Сведения о банковских реквизитах, на которые могут быть перечислены (возвращены) суммы задатков, в случаях, предусмотренных действующим законодательством и настоящим информационным сообщением.

Физические лица дополнительно представляют копию паспорта, копию свидетельства о присвоении ИНН и нотариально заверенное согласие супруга на приобретение имущества.

Юридические лица дополнительно представляют:

1. Нотариально заверенные копии учредительных документов, свидетельства о государственной регистрации юридического лица, свидетельства о государственной регистрации изменений учредительных документов. Иностранные юридические лица также представляют нотариально заверенные копии учредительных документов и выписки из торгового реестра страны происхождения или иного эквивалентного доказательства юридического статуса.

2. Надлежащим образом оформленные и заверенные документы, подтверждающие полномочия органов управления и должностных лиц претендента.

3. Надлежащим образом оформленное письменное решение соответствующего органа управления претендента о приобретении указанного имущества, в случае если это предусмотрено учредительными документами претендента и законодательством страны, в которой зарегистрирован претендент, подписанное уполномоченными лицами соответствующего органа управления с проставлением печати юридического лица, либо нотариально заверенные копии решения органа управления претендента или выписки из него.

4. Копию бухгалтерского баланса на последнюю отчетную дату, с отметкой налогового органа.

5. Выписку из ЕГРЮЛ (ЕГРИП для индивидуальных предпринимателей).

Указанные документы в части их оформления и содержания должны соответствовать требованиям законодательства РФ.

Иностранные физические и юридические лица допускаются к участию в аукционе с соблюдением требований, установленных законодательством РФ. Документы, представляемые иностранными лицами, должны быть легализованы в установленном порядке и иметь нотариально заверенный перевод на русский язык.

Документы, содержащие помарки, подчистки, исправления и т. п., не рассматриваются. Одно лицо имеет право подать только одну заявку.

Заявки подаются, начиная с опубликованной даты начала приема заявок до даты окончания приема заявок, указанной в настоящем информационном сообщении, путем вручения их лицу, уполномоченному Организатором торгов (продавцом) на прием заявок.

Заявки, поступившие после истечения срока приема заявок, указанного в информационном сообщении, либо представленные без вышеперечисленных документов, либо поданные лицом, не уполномоченным претендентом на осуществление таких действий, Организатором торгов (продавцом) не принимаются.

Претендент не допускается к участию в аукционе, если: претендент не может быть покупателем в соответствии с законодательством РФ; представленные документы оформлены с нарушением требований законодательства РФ и порядка, установленного в настоящем информационном сообщении; не подтверждено поступление в установленный срок задатка на счет, указанный в договоре о задатке; в иных случаях, установленных действующим законодательством.

Победителем аукциона признается участник, предложивший наиболее высокую цену за продаваемое имущество. В день проведения аукциона с победителем торгов подписывается протокол о результатах торгов.

Оплата приобретаемого имущества производится в течение пяти дней с даты подписания протокола о результатах торгов.

Сумма задатка, внесенного победителем торгов, засчитывается в счет исполнения обязательств по оплате приобретенного имущества.

При отказе от подписания протокола о результатах торгов и невнесении денежных средств в счет оплаты приобретенного имущества задаток победителю торгов не возвращается.

В течение пяти дней с момента внесения покупной цены лицом, выигравшим торги по реализации заложенного имущества Организатор торгов (продавец) заключает с ним договор купли-продажи.

Право собственности на имущество переходит к покупателю в порядке, установленном законодательством РФ. Право собственности на приобретенное имущество оформляется покупателем самостоятельно и за собственный счет.

В случае если заявитель не будет допущен к участию в торгах, Организатор торгов (продавец) обязуется возвратить сумму внесенного заявителем задатка в течение 5 (пяти) рабочих дней с даты оформления комиссией по проведению торгов протокола окончания приема и регистрации заявок на участие в торгах.

В случае если заявитель участвовал в торгах, но не выиграл их, Организатор торгов (продавец) обязуется возвратить сумму внесенного заявителем задатка в течение 5 (пяти) рабочих дней со дня подписания протокола о результатах торгов, имеющего силу договора купли – продажи имущества.

В случае отзыва заявителем заявки на участие в торгах до момента приобретения им статуса участника торгов Организатор торгов (продавец) обязуется возвратить сумму внесенного заявителем задатка в течение 5 (пяти) рабочих дней со дня поступления организатору торгов от заявителя уведомления об отзыве заявки.

В случае признания торгов несостоявшимися, Организатор торгов (продавец) обязуется возвратить сумму внесенного заявителем задатка в течение 5 (пяти) рабочих дней со дня принятия комиссией по проведению торгов решения об объявлении торгов несостоявшимися.

В случае отмены торгов по продаже имущества Организатор торгов (продавец) возвращает сумму внесенного заявителем задатка в течение 5 (пяти) рабочих дней со дня принятия комиссией по проведению торгов решения об отмене торгов.

В случае если заявителю было отказано в принятии заявки на участие в торгах Организатор торгов (продавец) обязуется возвратить задаток в течение 5 (пяти) рабочих дней с даты отказа в принятии заявки проставленной организатором торгов на описи представленных заявителем документов.

Организатор торгов (продавец) объявляет торги несостоявшимися, если: 1) заявки на участие в торгах подали менее двух лиц; 2) на торги не явились участники торгов либо явился один участник торгов; 3) из явившихся участников торгов не сделал надбавки к начальной цене имущества; 4) лицо, выигравшее торги, в течение пяти дней со дня проведения торгов не оплатило стоимость имущества в полном объеме.

Организатор торгов (продавец) оставляет за собой право снять выставленное имущество с торгов по указанию судебного пристава-исполнителя.

Настоящее информационное сообщение является публичной офертой для заключения договора о задатке в соответствии со статьей 437 ГК РФ, а подача претендентом заявки и перечисление задатка акцептом такой оферты, после чего договор о задатке считается заключенным в письменной форме.

Информация о проведении настоящих торгов также размещается на официальном сайте РФ для размещения информации о проведении торгов – www.torgi.gov.ru и официальном сайте Организатора торгов (продавца) – www.tu09.rosim.ru.

Все вопросы, касающиеся проведения аукциона, но не нашедшие отражения в настоящем информационном сообщении, регулируются в соответствии с законодательством РФ.

Получить дополнительную информацию об имуществе и правилах проведения аукциона, ознакомиться с формой заявки, условиями договора о задатке, а также документацией, характеризующей предмет торгов, можно по адресу: КЧР, г. Черкесск, ул. Кавказская 19, каб. 303, тел. 8(8782) 25-11-07».